

1. Fluxograma do Processo

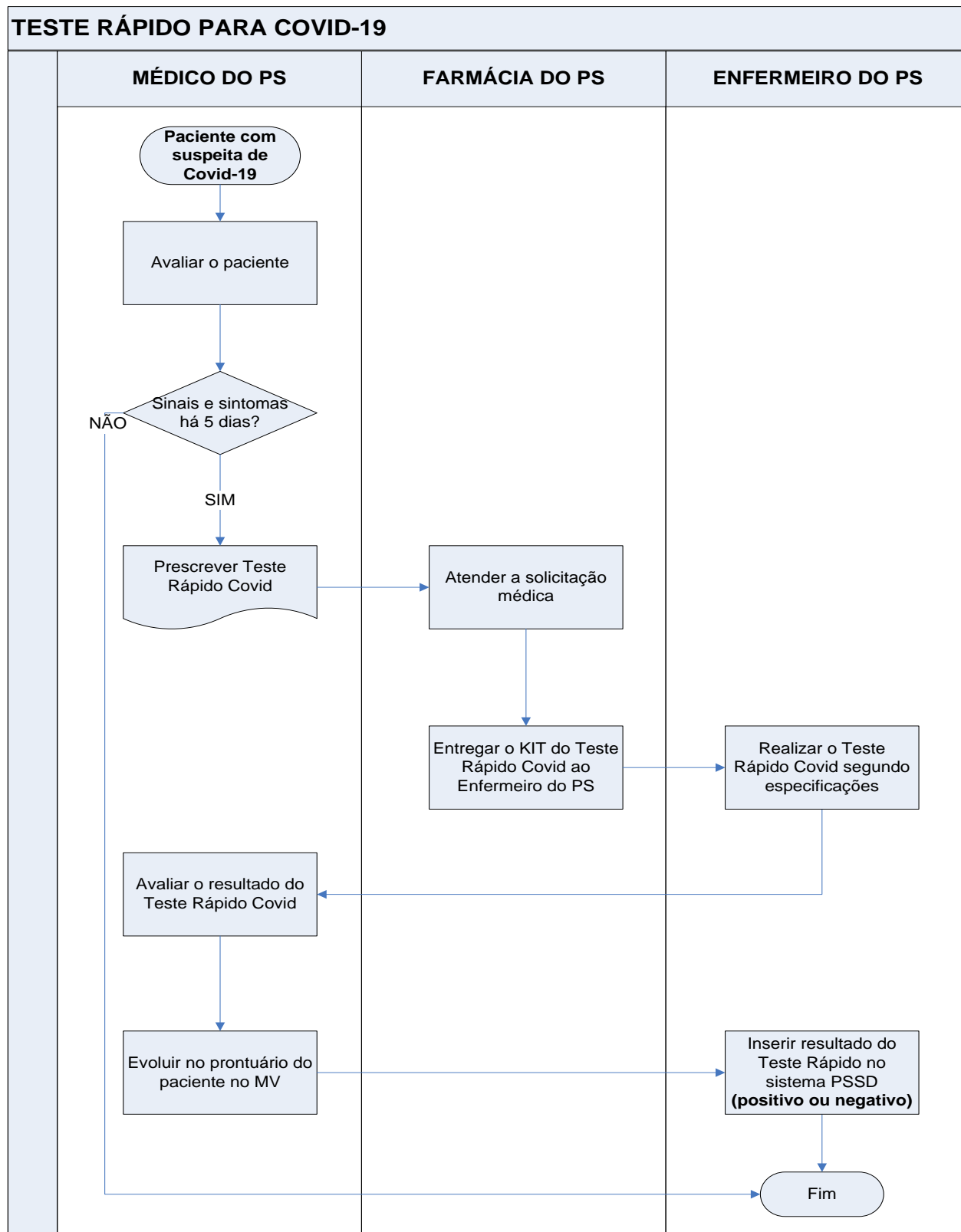

2. Termos e Definições

PSA – Pronto Socorro Adulto

3. Descrição das Atividades/ Responsabilidades

3.1 Objetivo

Realizar o teste rápido para COVID-19 dos pacientes admitidos no PSA com sintomas característicos e indicação de internação em Unidade de Internação.

3.2 Indicação

Pacientes com sintomas característicos para COVID-19 como tosse seca, febre, dor de garganta, falta de ar, cansaço, coriza há pelo menos 5 dias.

3.3 Dispensação

3.3.1 Médico:

O exame – Teste Rápido para COVID – 19 será realizado pelo profissional enfermeiro somente após a prescrição médica no sistema MV.

3.3.2 Farmácia:

Recebe o pedido do exame no sistema e separa o kit teste rápido para COVID – 19.

3.3.3 Enfermeiro:

Retira o kit na farmácia e se dirige até o Box específico no PSA para realização do teste rápido (antiga sala da supervisão).

3.4 Execução do teste, leitura e resultado

3.4.1 Material necessário

- Kit teste rápido para COVID - 19
- Reagente (contém no kit)
- Cronômetro
- Lancetador
- Pipeta descartável
- Swab de álcool 70%
- 01 par de luvas de procedimento

OBS.: O profissional responsável pela coleta deve estar com a paramentação completa para atendimento dos casos suspeitos de COVID 19.

Antes de iniciar o teste o profissional responsável pela coleta deverá comunicar ao médico responsável para garantir sua presença no momento da interpretação.

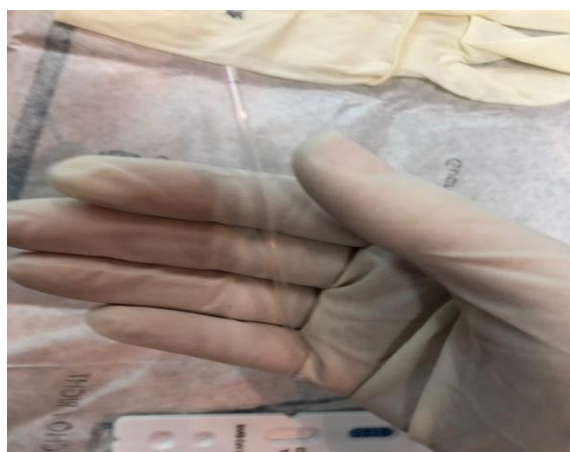

Execução do teste

Passo 1 – Calçar as luvas de procedimento, realizar antissepsia em 3º quirodáctilo com swab de álcool 70% (sachê) e fazer compressão manual para ativação da circulação local a de fim de conseguir um fluxo de sangue.



Passo 2 – Após limpeza com álcool e completa secagem, ativar o lancetador e realizar uma punção no centro do dedo.



Passo 3 – Desprezar a primeira gota de sangue e fazer compressão manual para a formação de uma gota de sangue bem no centro do dedo.



Passo 4 – Coletar amostra de sangue através do uso da pipeta (contém no kit) em quantidade suficiente para preenchimento do local indicado na fita reagente.



Passo 5 – Posicionar a pipeta no ângulo de 90° e encostar na gota de sangue até atingir a marcação azul.



Passo 6 – Transferir sangue contido na pipeta para o poço menor. Em seguida colocar o reagente no poço maior – 3 Gotas.

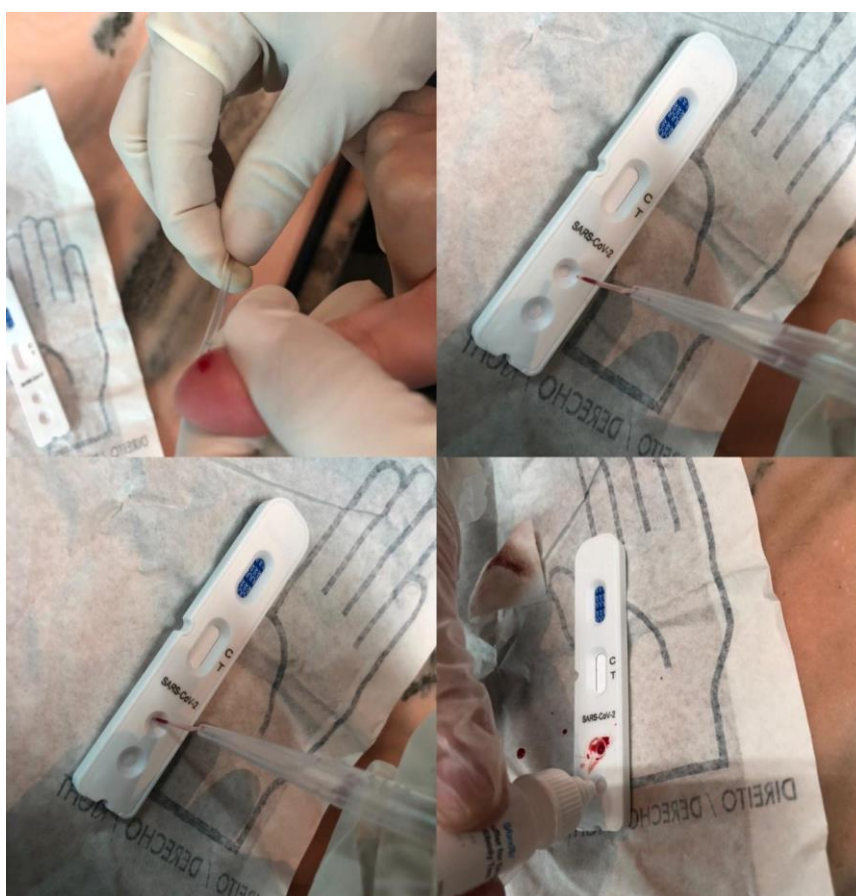

Passo 7 – Acionar cronômetro – 15 minutos exatos. Após a colocação do reagente uma tira lilás irá se mover.



Passo 8 – Após 15 minutos realizar leitura do resultado. A leitura não poderá ser realizada após vinte minutos da conclusão do tempo, o exame será considerado como INVÁLIDO.



3.4.2 Leitura do resultado

O médico plantonista do setor de observação deverá acompanhar o teste e quando completar 15 minutos realizar a leitura, lançando este dado no campo evolução no sistema MV.

RESULTADO POSITIVO: DUAS faixas coloridas - na linha de teste (T) e na linha de controle (C). Indica um resultado positivo para os anticorpos SARS-CoV-2 na amostra.

RESULTADO NEGATIVO: UMA faixa colorida - aparece apenas na linha de controle (C). Indica que a concentração dos anticorpos SARS-CoV-2 é zero ou abaixo da faixa de detecção.

RESULTADO INVALIDO: NENHUMA faixa colorida visível aparece OU NENHUMA faixa colorida aparece na linha de controle (C) após a realização do teste. As instruções podem não ter sido seguidas corretamente ou o teste pode ter se deteriorado. Recomenda-se repetir a análise da amostra.

Após registro médico o enfermeiro deve lançar o resultado no MV – campo específico.

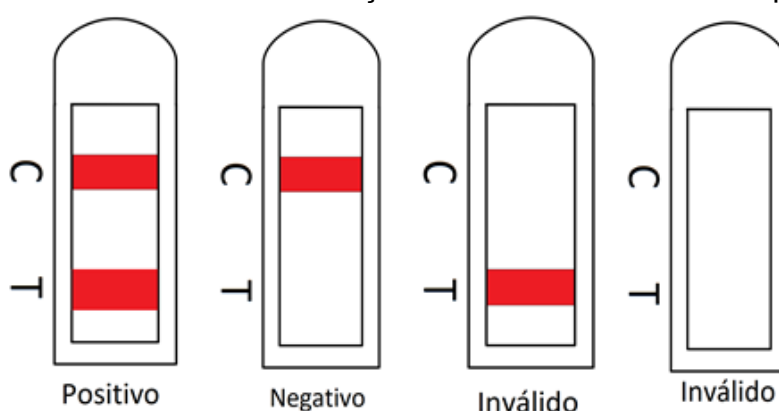

3.4.4 Lançamento do resultado no sistema MV e rastreabilidade

Após o médico ter realizado a leitura do exame e o registro em prontuário, o profissional enfermeiro deverá proceder ao lançamento do resultado no sistema MV.

3.4.5 Acessar o módulo PSSD – Controle de SADT (dentro do sistema MV).

Atendimento Agendamento Solicitações Faturamento Tabelas Formatação Coleta Consultas Configuração Relatórios Sair Ajuda

Consulta de Atendimentos

Paciente Nome. Carteira Matrícula Sexo Nascimento Fone Dt Cadastro Hora

Atendimentos
Data Hora Tipo Atendimento

2 - Atendimento 3 - Responsável 4 - Paciente

Código Atendimento Pai
Médico
Convênio Convênio Secundário
Plano Categoria do Plano Origem
Destino CID
Procedimento Gtd. Serviço
Unidade de Internação Enfermaria Leito Ramal
Alta Médica Motivo de Alta Alta Hospitalar
Local de Transferência Local de Transferência da alta Acompanhante
Pedido de Laudo Laudo Alto Custo Usuário Atendimento

1 - Imprimir

PSSD – Atendimentos – Gerenciamento de Exames

Atendimento Agendamento Solicitações Faturamento Tabelas Formatação Coleta Consultas Configuração Relatórios Sair Ajuda

Consulta de Atendimentos

Paciente Nome. Carteira Matrícula Sexo Nascimento Fone Dt Cadastro Hora

Atendimentos
Data Hora Tipo Atendimento

2 - Atendimento 3 - Responsável 4 - Paciente

Código Atendimento Pai
Médico
Convênio Convênio Secundário
Plano Categoria do Plano Origem
Destino CID
Procedimento Gtd. Serviço
Unidade de Internação Enfermaria Leito Ramal
Alta Médica Motivo de Alta Alta Hospitalar
Local de Transferência Local de Transferência da alta Acompanhante
Pedido de Laudo Laudo Alto Custo Usuário Atendimento

1 - Imprimir

Inserir o número de atendimento do paciente e buscar o pedido do exame (vide tela abaixo).

Após identificar o paciente, lançar o resultado do exame no botão 01 – Resultados. Deverão ser preenchidos os seguintes campos.

- Nome do executante
- Data do laudo
- Hora do laudo

Preencher o resultado do laudo: Detectado ou Não Detectado

Tipo	Campo	Resultado	Valores Normais		
			Inicial	Final	Texto
abl	RESULTADO				
abl	OBSERVACAO				

Legendas: Digitação de Resultados: Normal / Fora do Normal (Limite) / Fora do Limite
 Tipo de Campo: abl Entrada de Dados Normal fx Resultado de Fórmula  Resultado por Lista de Valores # Entrada com Controle de Valor

1 - Sair 2 - Lista de Valores 3 - Calcula 0 - Grava Laudo e Retorna

Fazer a revisão do laudo – clicar no botão 05 - Revisar

1 - Resultado 2 - Livre 3 - Único 4 - Excluir 5 - Revisar 6 - Assinar 7 - Imprimir 8 - Coleta

Tipo	Campo	Resultado	Valores Normais		
			Inicial	Final	Texto
abl	RESULTADO	Nao Detectado			
abl	OBSERVACAO	Teste de resultado			

Legendas: Digitação de Resultados: Normal / Fora do Normal (Limite) / Fora do Limite
 Tipo de Campo: abl Entrada de Dados Normal fx Resultado de Fórmula  Resultado por Lista de Valores # Entrada com Controle de Valor

1 - Sair 2 - Lista de Valores 3 - Calcula 0 - Confirmar Revisão

Assinar o laudo do exame confirmado – Clicar no botão 06

1 - Resultado 2 - Livre 3 - Único 4 - Excluir 5 - Revisar 6 - Assinar 7 - Imprimir 8 - Coleta

Assinatura Eletrônica

Assinatura do Laudo

Prestador Responsável

↓

OBS.: Ao término do lançamento do laudo no sistema MV devemos ter esta visualização.

Crítérios de Seleção de Exames **Gerenciamento de Exames**

Atendimento | Setor | Exame

Pedido: ↓ | Tipo de Atendimento: | Solicitados entre: a | Posto de Coleta: ↓

Paciente: ↓ | Amostra: | Cód. Leito: ↓

Exames Selecionados ⊗ = Exame aceito c/ Restrição P = Exame pendente

Atendimento	Pedido	Paciente	Mnemônico	Exame	
7288223	7288223	7288223		COVID-19 IGG/IGM RAPID (TESTE RAPIDO)	✓ ✓ ✓ ✗

Solicitação | Setor | Realização | Revisão | Assinado | Última Emissão | Detalhes

Setor Solicitante	Médico Solicitante	Material	Data	Hora	Dt. Solic. Coleta
PRONTO SOCORRO GERAL	MEDICO TI UTILIZADO APENAS PARA		22/04/2020	11:27	22/04/2020 11:27

OBS.: O médico é o profissional responsável pela leitura do kit rápido, alinhamento dos resultados obtidos com a família e registro do resultado em prontuário.

O escalonamento para a interpretação do resultado do teste (se o médico de primeira escolha estiver impossibilitado de acompanhar a realização):

- 1º – Médico da Observação
- 2º – Chefe de plantão
- 3º – Médico da porta

 <p>São Cristóvão saúde <i>Sua vida em movimento.</i></p>	<p>INSTRUÇÃO DE TRABALHO Indicação, Manejo, Resultado e Rastreabilidade do Teste Rápido para COVID- 19 Versão: 1 Data da Atualização: 18/12/2020</p>	<p>CÓDIGO:IT.0076 Validade: 18/12/2021</p>
---	--	--

3.4.6 Plano de contingência

Se ao final dos 15 minutos o médico de primeira escolha não estiver presente para interpretação do resultado, seguir o escalonamento médico, se as 03 (três) opções estiverem impossibilitados de acompanhar a realização do teste o Enfermeiro deve:

Identificar a fita reagente com caneta permanente, contendo o número de atendimento e iniciais do sexo (F) Feminino ou (M) Masculino do paciente.

Registrar a imagem (fotografar) e acionar a supervisão/ coordenação de enfermagem notificar via Interact o ocorrido e entregar notificação impressa para o supervisor/coordenador.

Importante: O registro da imagem impede a inatividade do teste e virtude do tempo e conseqüentemente o prejuízo financeiro e qualidade percebida do cliente que deixa de receber nova perfuração no dedo.

3.5 Fluxo de solicitação e indicação do teste rápido nas transferências entre unidades Covid e Não Covid

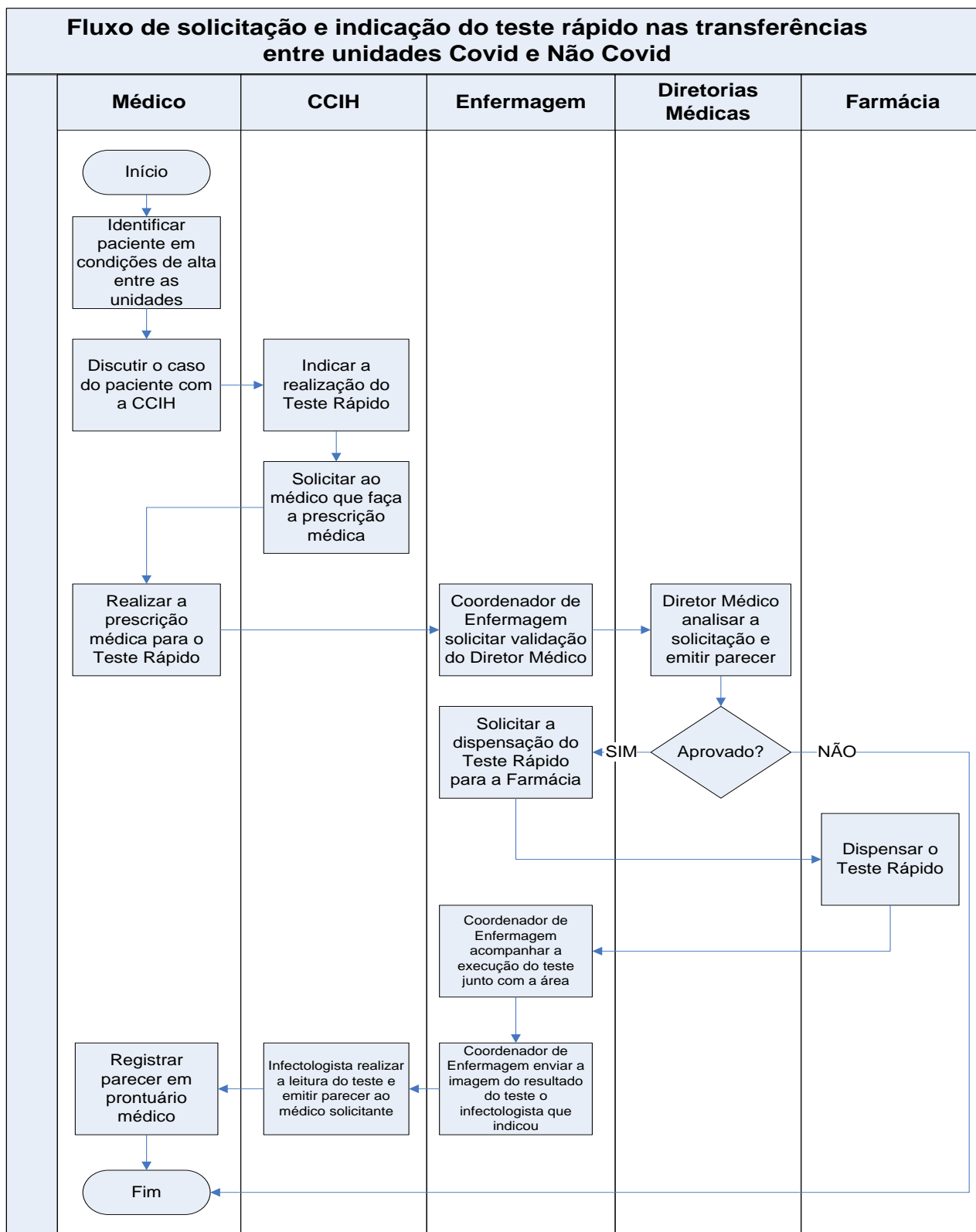

4. Registros

Prontuário informatizado - sistema MV
Módulo PSSA – Controle de SADT