São Cristóvão saúde

MANUAL DO CANDIDATO

ESPECIALIZAÇÃO 2027

Hospital e Maternidade
São Cristóvão

Serviço Credenciado de Ensino
SCE - SBCJ

PROGRAMA DE TREINAMENTO EM CIRURGIA DO JOELHO

Instituto de Ensino e Pesquisa 'Maria Patrocínia Pereira Ventura' - IEP Dona Cica
Rua Terenas nº 182 - Mooca - São Paulo - CEP - 03128-010
Telefone e WhatsApp - 55 - 11-2029 7617
www.saocristovao.com.br
e-mail: iep@saocristovao.com.br

Hospital e Maternidade São Cristóvão

Especialização



PROGRAMA DE TREINAMENTO EM CIRURGIA DO JOELHO

Início
08/03 2027

Término
08/03 2028

Programa

. Aulas teóricas – distribuídas entre seminários e aulas
. Monografia de conclusão – objetivo de pesquisa e publicação
. Aulas práticas – cirurgias, ambulatórios e enfermaria
. Inscrição de trabalho no Prêmio 'Américo Ventura'

Bolsa de Estudos

O médico aprovado receberá mensalmente bolsa de estudos

Programa de Treinamento – especialização – autorizado pela Sociedade Brasileira do Cirurgia do Joelho – SBCJ

Seleção Pública

Cronograma

São Cristóvão saúde

ETAPAS	DATAS
Inscrições	26/10/26 a 12/01/27 - às 17h
Primeira Fase - Data da Prova	20/01/27 - 10h30
Segunda Fase - entrevista e análise do currículo	20/01/27 -13h
Divulgação do gabarito por e-mail	21/01/27 - após às 16h
Prazo para recurso sobre as questões da prova	22/01/27 - até às 16h
Divulgação do resultado da seleção	28/01/27 - 12h
Matrícula do selecionado	29/01/27 - por e-mail
Convocação - 2ª Chamada	1º/02/27 - 12h
Início das aulas no IEP - Sala 2	08 de março de 2027 - 8h30

Sobre a seleção dos candidatos

Especialização em Cirurgia do Joelho

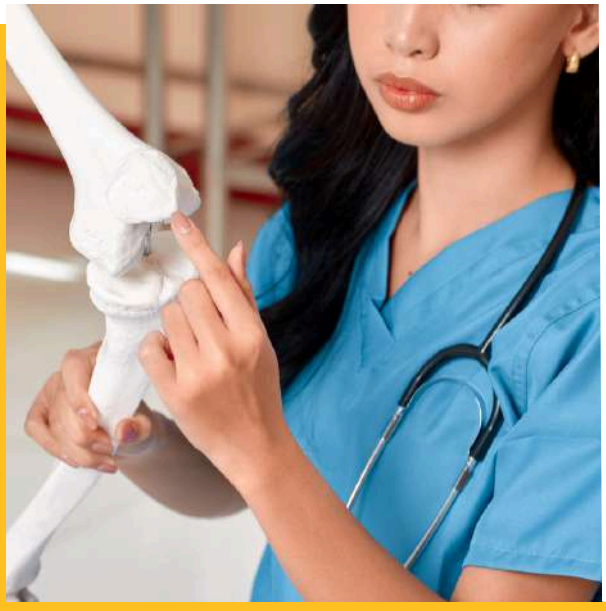

Atenção

Recomenda-se a leitura atenta de todo o Manual do Candidato antes de realizar a inscrição.
O desconhecimento sobre o conteúdo do Edital e desse Manual do Candidato não o exime de suas obrigações e observâncias.

O Instituto de Ensino e Pesquisa 'Maria Patrocínia Pereira Ventura' - IEP Dona Cica, do Grupo São Cristóvão Saúde, comunica que estão abertas as inscrições para seleção pública dos candidatos ao preenchimento de vaga para o Programa de Treinamento de Cirurgia do Joelho de 2027.

I - DO PROGRAMA DE TREINAMENTO DE CIRURGIA DO JOELHO

* Duração do Curso: 12 meses
* Início: 08 de março de 2027
* Término: 08 de março de 2027
* Número de vaga: 01
* Pré-requisitos: Residência Médica em Ortopedia e Traumatologia em instituição credenciada pelo MEC e/ou pela Sociedade Brasileira de Ortopedia ou Traumatologia-SBOT e Título de Especialista pela SBOT
* Bolsa de Estudos: O médico aprovado receberá mensalmente bolsa de estudos

II - DAS INSCRIÇÕES

1. O candidato, ao inscrever-se, estará declarando sob as penas da lei que concluiu o curso de graduação em Medicina, devidamente autorizado e reconhecido pelo Ministério da Educação - MEC e irá concluir até a data de matrícula a residência médica em ortopedia e traumatologia em instituição credenciada pelo MEC e/ou Sociedade Brasileira de Ortopedia e Traumatologia e terá até a mesma data o Título de Especialista pela SBOT.

2. As inscrições pelo site

2.1. As inscrições serão realizadas

exclusivamente por pelo site https://www.saocristovao.com.br /ensino-e-pesquisa/ com o preenchimento do formulário e envio por e-mail dos documentos exigidos digitalizados individualmente em uma das seguintes extensões:

"pdf" ou "jpg" ou "jpeg".



2.1.1. A taxa de inscrição para a seleção pública é de R$ 100,00. O candidato receberá link do IEP Dona Cica para o pagamento da taxa de inscrição. As inscrições dos candidatos que não efetuarem o pagamento da taxa de inscrição serão canceladas.

2.2. O período de inscrição

O candidato receberá do IEP o protocolo de inscrição após o envio de todos os documentos solicitados. O protocolo de inscrição deverá ser apresentado física ou digitalmente no dia da prova. O período de inscrição será de 26 de outubro de 2026 a 12 de janeiro de 2027. Serão consideradas somente as inscrições recebidas até 12/01/2027 às 17h e com todos os documentos necessários enviados por e-mail iep.secretaria@saocristovao.com.br

Inscrição	Site	e-mail	Protocolo
26 de outubro de 2026 a 12 de janeiro de 2027	Inscrições recebidas até 12/01/2027 às 17h	iep.secretaria @saocristovao .com.br	O candidato receberá por e-mail

2.3. Não serão aceitas
inscrições com pendências

de documentos ou documentos com rasuras, ilegíveis ou proveniente(s) de arquivo corrompido.

2.4. Não serão recebidas inscrições pelo correio. Somente pelo site www.saocristovao.com.br - página Ensino e Pesquisa - Pós-graduação de Cirurgia do Joelho.

2.5. É de inteira responsabilidade do candidato a obtenção e apresentação do comprovante de inscrição no local de realização da prova. Não nos responsabilizamos por candidatos com e-mails com spam, troca de endereço de e-mail durante a seleção pública, etc.

3. Documentos que deverão ser digitalizados e enviados pelo e-mail iep.secretaria@saocristovao.com.br para a finalização da inscrição:

a) Cédula de identidade (frente e verso)

b) Documento oficial da instituição onde concluiu o curso de medicina (frente e verso);

c) Para o médico estrangeiro ou brasileiro que fez a graduação em medicina no exterior, comprovante autenticado de revalidação de diploma ou de processo de revalidação em andamento em instituição pública, de acordo com a legislação vigente;

d) Original do certificado de conclusão do Programa de Residência Médica - PRM em Ortopedia e Traumatologia autorizado pela Comissão Nacional de Residência Médica - MEC e/ou pela Sociedade Brasileira de Ortopedia ou Traumatologia - SBOT e Título de Especialista pela SBOT (frente e verso)

e) Uma foto recente em jpg, jpge ou png

f) Currículo Vitae

g) Opcional: Cartas de apresentação

3.1. As inscrições implicam o reconhecimento e a aceitação, pelo candidato, das condições totais previstas no Edital.

3.2. Os documentos e dados solicitados nesse Edital para a inscrição do candidato na seleção pública serão usados estritamente para identificação, comprovação de formação do candidato, análise curricular, regularização no conselho regional de medicina e/ou revalidação de diploma. Os dados não serão compartilhados com nenhum terceiro, empresa, órgão governamental, instituição ou particular. Os dados pessoais dos candidatos que não forem aprovados na a seleção pública ou que desse desistirem serão deletados, imediatamente após o encerramento desse citado processo de seleção.

4. Candidato estrangeiro graduado no exterior.

4.1. As inscrições serão realizadas

mediante as condições referidas no item 3,

exceto o contido no item 3. b), além da digitalização do visto de permanência autenticado definitivo no Brasil.

4.2. Para estrangeiros, a exigência de comprovação de imigração regular no Brasil e Certificado de Proficiência em Língua Portuguesa (Celpe-Bras) emitido pelo Instituto Nacional de Estudos de Pesquisas Educacionais Anísio Teixeira (Inep).



5. A seleção pública

é classificatória, portanto, a inscrição e a aprovação do candidato não garantem a efetivação da sua matrícula no Programa de Treinamento de Cirurgia do Joelho.

6. Não serão aceitas

inscrições com pendências de qualquer natureza.

7. São de inteira

responsabilidade do candidato as informações prestadas, ou sua omissão, e a apresentação de documentação falsa, arcando com a responsabilidade por preenchimento incorreto do formulário.



8. Candidata com necessidade de amamentação.

8.1. A candidata que tiver necessidade de amamentar seus filhos de até 6 (seis) meses de idade durante a realização da prova, além de solicitar atendimento especial para essa finalidade, deverá levar um acompanhante, que ficará em sala reservada para essa finalidade e que será responsável pela guarda do bebê. A candidata nessa situação, que não levar acompanhante, não realizará a prova.

8.1.1.
A candidata

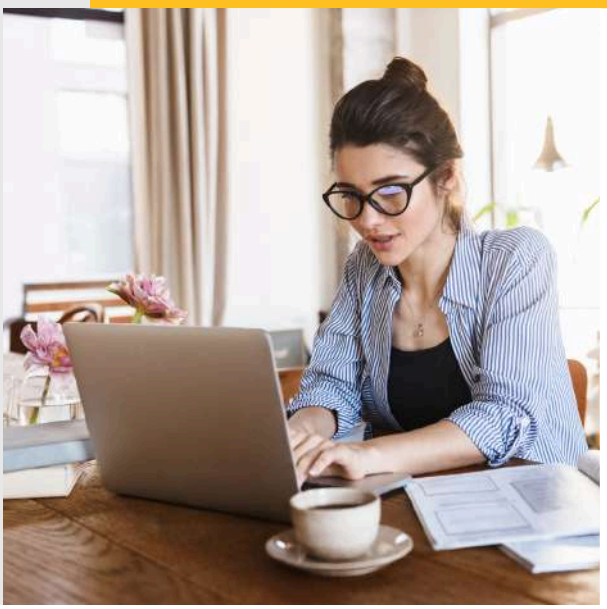

com necessidade de amamentar conforme descrição no item 8.1. deverá assinalar, no formulário de inscrição do site, a opção correspondente à necessidade de amamentar durante a realização da prova.

8.2. Estão inseridos na condição descrita acima no item 8.1 os bebês de até seis meses de idade no dia da realização da prova.

8.2.1. A candidata deverá enviar, por e-mail com os demais documentos, a imagem legível do documento de identidade oficial; e a imagem legível da certidão de nascimento da criança (caso a criança ainda não tenha nascido até o último dia de inscrições, a cópia da certidão de nascimento poderá ser substituída por documento emitido pelo médico obstetra, com o respectivo CRM, que ateste a data provável do nascimento).

8.3. O IEP não disponibilizará em hipótese alguma acompanhante para a guarda da criança. A candidata lactante deverá – no momento da realização da inscrição – solicitar a necessidade da amamentação durante a realização da prova.

8.4. No momento da amamentação, a candidata será acompanhada por uma fiscal sem a presença do responsável pela criança e sem o material da prova.

8.5. A candidata poderá ter compensação do tempo no final das duas horas designadas para a prova, de acordo com período contado para a amamentação.

8.6. Excetuada a situação prevista no item 8.1., não será permitida a permanência de criança ou de adulto de qualquer idade nas dependências do local de realização da prova, podendo ocasionar inclusive a não participação do candidato nessa seleção.

9. O Manual do Candidato poderá ser acessado por meio do endereço eletrônico https://www.saocristovao.com.br/ensino-e-pesquisa/ e também será enviado por e-mail para todos os inscritos.

III - Da Seleção

10. A seleção obedecerá à norma do Edital, observando o mínimo de 70% para a prova objetiva (escrita) e o máximo de 30% para a entrevista e análise do currículo.

11. Os candidatos à admissão no Programa de Treinamento de Cirurgia do Joelho deverão se submeter ao processo de seleção, obedecendo a um dos critérios relacionados no próximo item.

12. Prova escrita com peso 70%, entrevista e análise do currículo 30%. Etapa eliminatória

Modalidade	Prova Escrita X Peso	Entrevista, Currículo X Peso
Prova Escrita, Entrevista e Currículo	70	30

13. PRIMEIRA FASE - DA PROVA ESCRITA (objetiva) – Peso: 70%

13.1. DATA: **20 de janeiro de** 2027 - quarta-feira

13.2. LOCAL: Instituto de Ensino e Pesquisa 'Maria Patrocínia Pereira Ventura' - IEP Dona Cica - Hospital e Maternidade São Cristóvão, localizado na Rua Terenas, 182 - 1º andar - Sala 8 - Mooca - São Paulo.

13.3. HORÁRIO: início: **10h30 e término: 12h30**

13.4. O candidato deverá obrigatoriamente comparecer ao local designado para a prova, com antecedência de 30 minutos, munido de **currículo vitae impresso**, caneta de tinta azul ou preta e apresentar o original de um dos seguintes documentos:

- Cédula de Identidade - RG
- Carteira Nacional de Habilitação, com foto, dentro do prazo de validade
- Passaporte, dentro do prazo de validade
- Carteira do Registro no Conselho Regional de Medicina

13.5. Não será permitida, em hipótese alguma, a entrada de candidatos na sala de exame, após o início da prova.

13.6. A prova
será do tipo do tipo teste de múltipla escolha



com duração de **duas horas** a partir do início da prova, versando sobre conhecimentos sobre Ortopedia e Traumatologia.

14. Não será permitida a entrada ou permanência no prédio do IEP Dona Cica de acompanhantes dos candidatos que estarão participando da seleção.

15.

Por medida de segurança os candidatos deverão deixar as orelhas totalmente descobertas, visíveis à observação dos fiscais de sala, durante a realização da prova.

15.1. Será automaticamente excluído da seleção o candidato que:

1) Apresentar-se após fechamento da sala de provas;
2) Não apresentar documento de identificação, nos termos do Edital;
3) Não comparecer a prova escrita, entrevista, análise do CV, etc., seja qual for o motivo alegado;
4) Ausentar-se da sala de prova sem o acompanhamento do fiscal;
5) Lançar mão de meios ilícitos para executar a prova;
6) Não devolver a folha de respostas ao final do tempo previsto para a realização da prova;
7) Fazer uso de qualquer tipo de equipamento eletrônico ou de comunicação (telefones celulares, notebook, smartphone, tablet, smartwatch, wearable tech, receptor, gravador ou outros equipamentos similares), bem como de protetores auriculares;
8) Perturbar, de qualquer modo, a ordem dos trabalhos.
9) Desobedecer às instruções dos fiscais e da coordenação geral.

15.2

Recomenda-se não comparecer ao local da prova com objetos pessoais não necessários para a seleção.

Os eventuais pertences pessoais dos interessados, tais como: bolsas, sacolas, livros, celulares, computadores, bonés, chapéus, gorros ou similares, e demais equipamentos eletrônicos deverão ser colocados no guarda-volume, antes do início das provas. Na impossibilidade poderá ser colocado sob a cadeira do(a) candidato(a) na sala da prova. Os aparelhos telefônicos celulares deverão ser desligados antes do candidato adentrar na sala de prova e guardado com os demais pertences.



15.3

O IEP Dona Cica não se responsabiliza pela perda ou extravio de documentos, objetos ou equipamentos eletrônicos ocorrido no local de realização das provas, nem por danos neles causados.

15.4

O candidato deverá comparecer ao local da prova munido de **currículo vitae impresso**, caneta esferográfica (azul ou preta) e documento oficial de identificação, informado no formulário de inscrição e comprovante da inscrição.

15.5

Não serão admitidas no local da prova outras pessoas que não os candidatos ou integrantes da coordenação da seleção pública.

15.6

Conforme exigência detalhada no Edital, o candidato deverá transcrever as respostas da prova para a folha de respostas, com caneta esferográfica preta ou azul, que será o único documento válido para a correção e classificação.

16

Não haverá substituição da folha de respostas, que é única, por erro do candidato.

17. O candidato não deverá amassar, molhar,

dobrar, rasgar ou, de qualquer modo, danificar o caderno de prova



e a folha de respostas da prova objetiva, sob pena de arcar com os prejuízos advindos da impossibilidade de realização da correção.

18.

Serão de inteira responsabilidade do candidato os prejuízos advindos do manuseio e do preenchimento indevidos do caderno de prova e da folha de respostas da prova objetiva. O candidato poderá usar o caderno de prova para fazer suas marcações, cálculos, etc, porém NÃO poderá fazer o mesmo na folha de respostas anexa ao caderno de prova. Serão consideradas marcações indevidas na folha de respostas as que estiverem em desacordo com o Edital e(ou) com a folha de respostas da prova objetiva, tais como marcação rasurada ou emendas ou campo de marcação não preenchido integralmente

19. Não haverá, por qualquer motivo, prorrogação do tempo previsto para a aplicação da prova, que inclui o preenchimento da folha de respostas e sua entrega, com exceção das candidatas descritas no item 8 do Edital.

20. Será anulada a resposta que apresentar rasura, omissão ou duplicidade de resposta, a critério da comissão responsável, especificada no Edital.

21. O candidato é responsável pela devolução do caderno e da folha de respostas da prova objetiva, devidamente preenchida ao final do tempo de realização da prova. Sob pena de ser eliminado da seleção, em hipótese alguma o candidato poderá sair da sala de prova com o caderno de prova e folha de respostas. O candidato poderá se retirar do local de realização da prova somente após a entrega do caderno de prova e da folha de respostas para os organizadores da seleção pública.

22. Mesmo após o encerramento

de toda a seleção pública, não serão fornecidos exemplares dos cadernos de questões.

23. O candidato somente poderá copiar seu gabarito de respostas em papel fornecido pelo IEP Dona Cica. Contudo, não poderá levar o caderno de provas e folha de respostas anexa.

24. O gabarito da prova objetiva será enviado para o e-mail do candidato em até um dia útil após realização da prova.

25. Admitir-se-á recurso ao gabarito da prova objetiva, que deverá ser dirigido aos Coordenadores Acadêmicos do Programa de Treinamento de Cirurgia do Joelho, responsáveis pelo processo de seleção e protocolado na secretaria do IEP Dona Cica até às 16 horas do dia **22/01/27**.

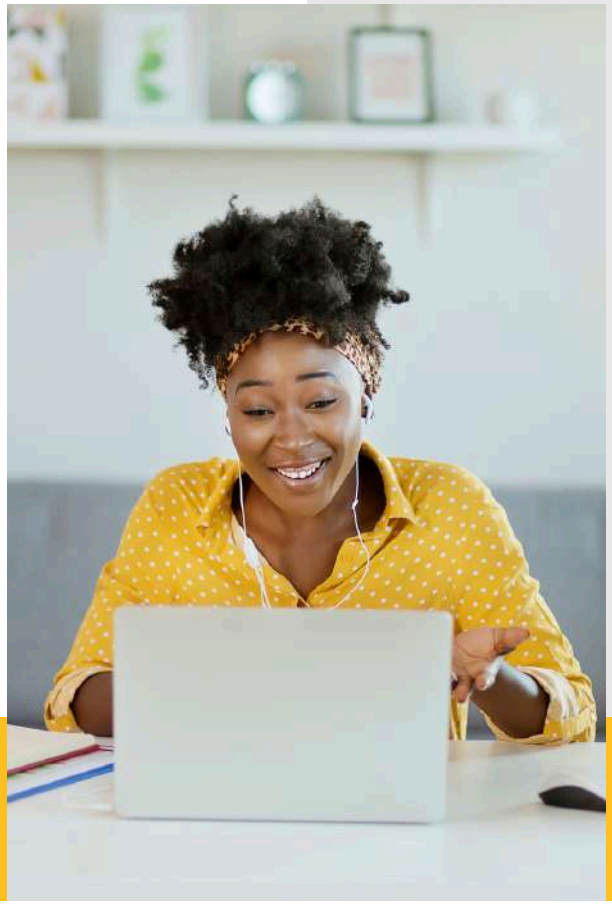

26. OBSERVAÇÕES IMPORTANTES:

26.1. Após o início das provas, primeira fase, não será permitida a entrada de candidatos na sala de prova. O candidato que chegar após o fechamento da porta será automaticamente excluído do processo de seleção.

20 de janeiro

10h30 às 12h30

Não portar eletrônicos

celular, fones de ouvido, wearable, etc.

Comunicação

Não permitida comunicação durante a prova

Bonés e chapéus

Não será permitido o uso

26.2. Não será permitida,
em hipótese alguma,
a entrada de candidatos na sala de exame após o início das provas, como também o porte de aparelhos eletrônicos de qualquer natureza, mesmo que desligados, tais como aparelhos celulares ou similares, de controle remoto, de máquinas calculadoras ou similares, wearable tech, de relógio de qualquer espécie, alarmes, chaves com alarme ou com qualquer outro componente eletrônico, fones de ouvido e(ou) qualquer transmissor, gravador e(ou) receptor de dados, imagens, vídeos e mensagens etc., de livros, de anotações, de impressos ou de qualquer outro material de consulta. Não será permitida, durante a realização das provas, a comunicação entre candidatos, a utilização de chapéus ou bonés. Também não será permitido o porte de armas. O candidato que for identificado com qualquer dos itens relacionados, durante a aplicação da prova, estará sob pena de imediata retirada da sala de exame e automática desclassificação na prova.

26.3. A Comissão organizadora não se responsabiliza por objetos porventura esquecidos na sala de exame ou que sejam furtados.

26.4. O malote de cadernos de questões será aberto na sala de exame na presença dos candidatos, conforme horário estabelecido de início das provas.

26.5. O caderno de questões deverá ser devolvido, obrigatoriamente, junto com a folha de respostas da prova.

26.6. O tempo de duração da prova inclui o preenchimento da folha de respostas.

26.7 **O candidato**

deverá conferir seu caderno de prova e folha de respostas da sua prova, essa não poderá conter rasuras nem ser substituída.

26.8 **Na prova de múltipla escolha**

não será computada pontuação para questões sem resposta assinalada na folha de respostas, nem para aquelas que contenham mais de uma resposta assinalada, emendas ou qualquer tipo de rasura.

26.9. Será eliminado da seleção o candidato que não comparecer ao local das provas no horário determinado, usar de fraude ou atentar contra a disciplina e urbanidade durante a realização da seleção ou deixar de entregar o caderno de questões e a folha de respostas.

26.10. Na impossibilidade de apresentar os documentos de identidade especificados no comprovante da inscrição, por motivo de roubo ou extravio, o candidato deverá dirigir-se à Coordenação da seleção pública, com antecedência mínima de uma hora, com o boletim de ocorrência, ou assinar termo de compromisso da apresentação do boletim de ocorrência em até 48 (quarenta e oito) horas, assinando ainda termo de ciência de que o não cumprimento dessa apresentação resultará na sua exclusão desta seleção pública.

26.11. Em nenhuma hipótese
haverá segunda chamada

para realização da prova. O candidato que não comparecer no horário previsto estará automaticamente excluído deste processo de seleção.

27. SEGUNDA FASE - DA ENTREVISTA E ANÁLISE DO CURRICULUM VITAE – Peso: 30%

27.1. DATA: **20 de janeiro de 2027** - quarta-feira

27.2. LOCAL: Instituto de Ensino e Pesquisa 'Maria Patrocínia Pereira Ventura' - IEP Dona Cica - Hospital e Maternidade São Cristóvão, localizado na Rua Terenas, 182 - 1º andar - Sala 8 - Mooca - São Paulo. Os candidatos deverão trazer o **curriculum impresso**

27.3. HORÁRIO: **início: 13h**

27.4. DA ENTREVISTA E ANÁLISE DE CURRÍCULO - Peso 30

27.5. Serão selecionados para a entrevista e análise de curriculum todos os candidatos que acertarem mais de 50% das questões.

27.6. A entrevista e análise do currículo será realizada pelos Coordenadores do Programa de Treinamento de Cirurgia do Joelho, com valor máximo de 30% do total da nota. Os itens a serem avaliados e seus respectivos pesos estão relacionados a seguir:

27.7. Análise de curriculum vitae - Peso 10

27.8. Relacionadas à Instituição de Ensino de origem do candidato
- Duração da residência médica
- Rodízios do programa de residência médica exigida como pré-requisito

27.9. Relacionadas ao curriculum vitae - Peso 10
- Aproveitamento durante o Curso de Graduação, com histórico de notas
- Média de nota na residência médica de Ortopedia e Traumatologia, com histórico de notas
- Participação em atividades extracurriculares relacionadas ao ensino, assistência médica e estágios supervisionados, pesquisa científica e envolvimento institucional.
- Participação em atividades de âmbito não relacionadas diretamente à profissão

Línguas estrangeiras
Monitorias
Trabalhos Publicados
Trabalhos Apresentados em Congressos
Bolsa Oficial de Iniciação Científica

27.10. Relacionadas à Entrevista – Peso 10

Avaliação de postura, objetividade,



capacidade de autoavaliação (pessoal e profissional), expectativas profissionais para os próximos anos, fluência verbal e desenvoltura, coerência com os dados apresentados no curriculum vitae.

28. As infrações éticas ocorridas durante todas as etapas implicarão reprovação do candidato.

29. Os resultados da prova objetiva e entrevista e análise de curriculum serão divulgados pelo número de inscrição dos candidatos, no site https://www.saocristovao.com.br/ensino-e-pesquisa/

IV - DOS RESULTADOS FINAIS

30. A nota final será o resultado da pontuação obtida em cada etapa: prova escrita (peso 70) + entrevista e análise de currículo (peso 30) = 100%

31. Se houver empate entre os candidatos os critérios para desempate obedecerão a seguinte ordem:

a) maior nota da prova escrita (objetiva);
b) maior idade

V - DA DIVULGAÇÃO DOS RESULTADOS FINAIS

32. DATA DE DIVULGAÇÃO DO RESULTADO FINAL: **28/01/27** - 12h

32.1. Depois de extinto o período de recurso da prova escrita, o resultado definitivo será homologado e divulgado no site https://www.saocristovao.com.br/ensino-e-pesquisa/ , pelo número de inscrição dos candidatos em ordem de classificação obtida na prova objetiva, entrevista e currículo. O resultado não será informado por telefone.

VI - DA OCUPAÇÃO DA VAGA

33. A vaga será ocupada pelo candidato que alcançar maior pontuação no processo de seleção.

VII – DA MATRÍCULA

34. DATA: 29 de janeiro de 2027

35. Os documentos exigidos paa a matrícula deverão ser digitalizados e enviados para e-mail do IEP iep.secretaria@saocristovao.com.br

36. HORÁRIO: das 8 às 16h

37. Documentos que deverão ser encaminhados pelo e-mail:



37.1. CPF e RG (frente e verso)

37.2. Carteirinha do CRM - Conselho Regional de Medicina do Estado de São Paulo (frente e verso)

37.3. Certidão de Inscrição no CREMESP (atualizada)

37.4. Certidão de regularização financeira CREMESP (atualizada)

37.5. Carteira de Vacinação (atualizada)

37.6. Comprovante de endereço

37.7. Certidão de nascimento de dependentes (se houver)

37.8. Número do PIS ou NIT

37.9. Apólice de Seguro de Vida (em vigência)



38.

O não envio dos documentos do candidato classificado por e-mail, no período estipulado para matrícula implicará na perda da vaga.

VIII - DO CANDIDATO MÉDICO
ESTRANGEIRO E BRASILEIRO COM GRADUAÇÃO NO EXTERIOR

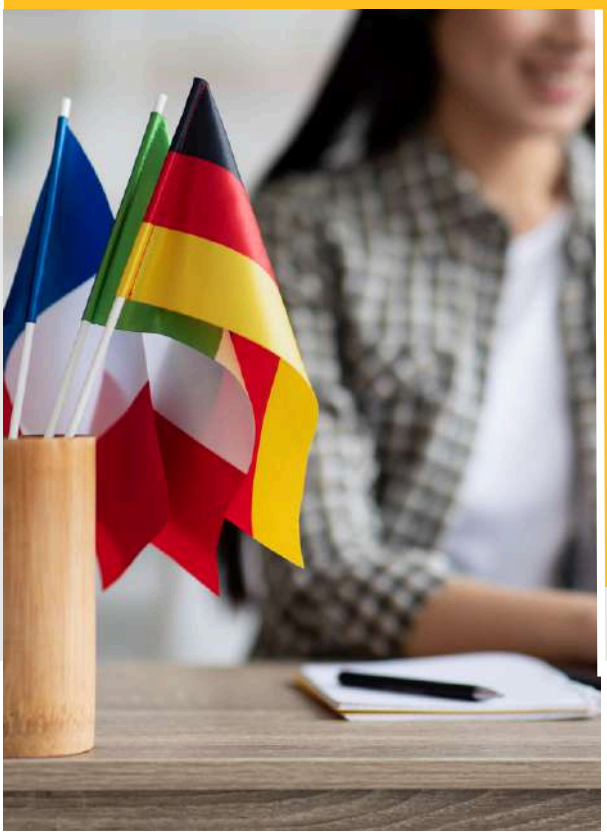

39.

O candidato brasileiro que fez curso de graduação em medicina no exterior ou médico estrangeiro que se inscreveu com declaração de revalidação de diploma, deverá apresentar documento de revalidação, por universidade pública competente no Brasil, na forma da legislação vigente, para que seja deferida sua matrícula. Quando for estrangeiro, apresentar cópia autenticada do visto de permanência definitivo no Brasil

IX - DAS DISPOSIÇÕES FINAIS

40. O candidato que ingressar no Programa de Treinamento de Cirurgia do Joelho do Grupo São Cristóvão Saúde está isento do pagamento de mensalidade ou de qualquer ônus aos Coordenadores do Curso ou ao IEP. O médico aprovado receberá mensalmente bolsa de estudos no valor de R$ 5.000,00 (bruto). O Programa de Treinamento é custeado pela Filantropia da Associação de Beneficência e Filantropia São Cristóvão.

41. O candidato será admitido no Programa de Treinamento de Cirurgia do Joelho na ordem rigorosa de classificação. Há uma vaga para o programa de 2027.

42. A inscrição implicará no compromisso de aceitação, por parte do candidato, das condições referentes à seleção e demais disposições e as estabelecidas pelo regimento interno do Programa de Treinamento de Cirurgia do Joelho.

43. A convocação do candidato classificado para o preenchimento da vaga não preenchida será realizada a partir do dia 1º de fevereiro de 2027 às 12h, por e-mail, tendo o prazo de um dia útil para efetuar a matrícula. O candidato que não se apresentar nesse referido prazo, será considerado desistente e, portanto, desclassificado.

44.
A Comissão Organizadora



não se responsabiliza por falhas de comunicação decorrentes da mudança de dados constantes na ficha de inscrição (e-mail, telefone, etc.).

45.

45. Em caso de desistência do candidato já matriculado será convocado o próximo candidato classificado, respeitada a ordem rigorosa de classificação.

46.

O candidato matriculado que não comparecer no IEP no dia de início do Programa em 08/03/2027 será considerado desistente e automaticamente eliminado da seleção, sendo convocado o próximo candidato da lista classificatória.

47. Os casos omissos serão resolvidos pelos Coordenadores do Programa de Treinamento de Cirurgia do Joelho.



MODELO PARA INTERPOSIÇÃO DE RECURSO

PROVA OBJETIVA
Processo Seletivo do Programa de Treinamento de Cirurgia do Joelho
Hospital e Maternidade São Cristóvão

Identificação

Nome completo _____

_____

RG e CRM _____

Endereço completo _____

_____

Telefone residencial e Celular (com códigos de área) _____

E-mail _____

Nº da Inscrição no Processo Seletivo _____

São Paulo ____ de _____ de 2027

_____

Assinatura

Ao Hospital e Maternidade São Cristóvão
Coordenadores do Processo Seletivo
Programa de Treinamento de Cirurgia do Joelho

No caráter de participante do processo seletivo do Programa de Treinamento de Cirurgia do Joelho no dia 20 janeiro de 2027, solicito a revisão da(s) questão(ões) da Prova escrita.

Revisão da questão nº _____
Revisão da questão nº _____
Revisão da questão nº _____

Fundamentação do Recurso questão nº _____

Fundamentação do Recurso questão nº _____

Fundamentação do Recurso questão nº _____

INSTRUÇÕES:

a) A interposição de recursos sobre os resultados divulgados deverá ser endereçada até o dia 22/01/27, 16h, improrrogáveis, conforme descrito no Cronograma do Processo Seletivo descrito no Edital.
b) A interposição de recursos deverá ser fundamentada com argumentação lógica e consistente, cabendo 01 recurso para cada questão.
c) Os recursos deverão ser digitados, assinados e enviados por e-mail: iep.secretaria@saocristovao.com.br
d) A inobservância das instruções constantes no Edital fará com que o recurso seja indeferido.

Essa página deverá ser anexada à página 1 do Anexo I.

Localização e Contato

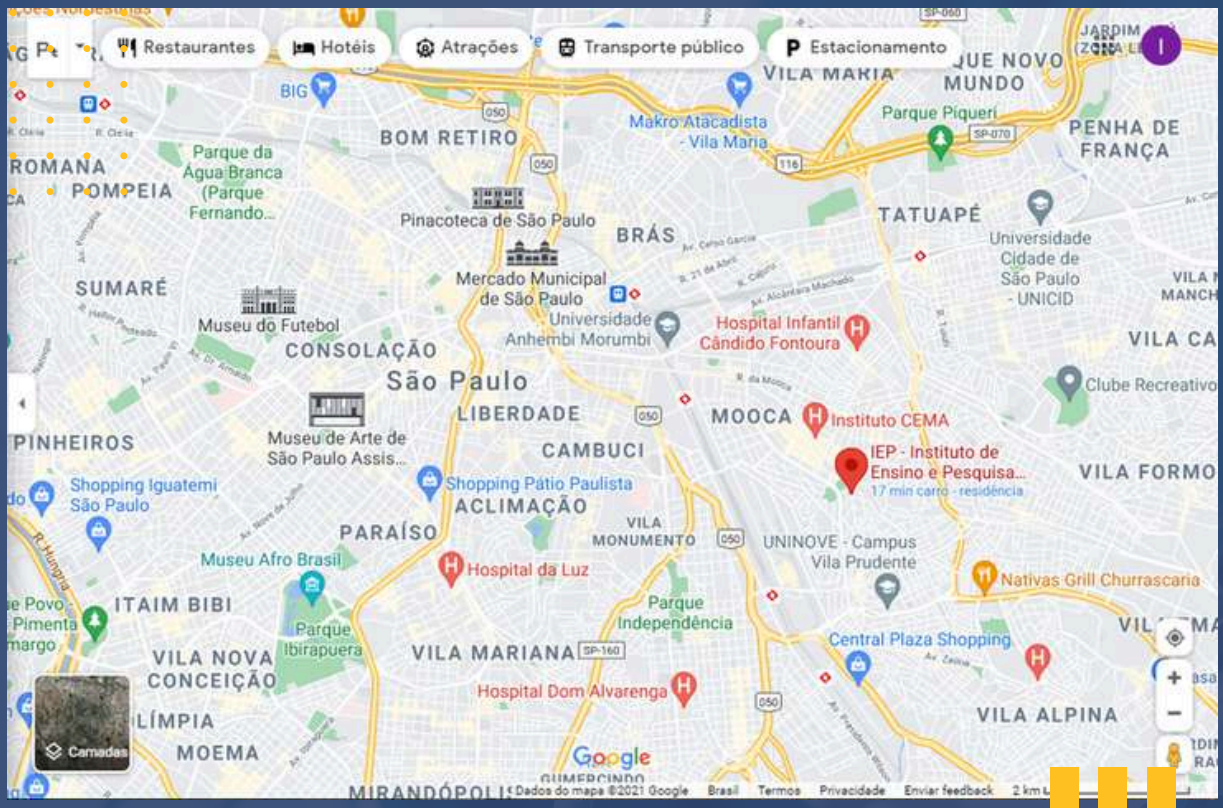

Hospital e Maternidade São Cristóvão
Instituto de Ensino e Pesquisa
'Maria Patrocínia Pereira Ventura' – IEP Dona Cica

Fone e Whats
(55 - 11) 2029-7617

E-mail
iep@saocristovao.com.br

Endereço
Rua Terenas, 182 – Mooca – São Paulo

Site
www.saocristovao.com.br